盛京時報
晨刊
今日一大張

大別山北戰雲告急

敵在光州立煌一帶 布重重半圓陣
日軍將達史河西岸

【○○十日電】以蔣幕下驍將宋希廉指揮下之中央直系入十八師處基幹集結漢口北部防衛戰線過半數之兵力自三日以來作酷似上海戰頑強抵抗之之史河西岸敵軍因日軍精銳○○部隊之猛攻、至十一日午後殆皆沈默、現唯趨於爲日軍最後一擊完全殲滅之一途、如是粉碎漢口北部防衛戰前方敵軍意義之日軍衝破史河西岸線、迫在目前矣云、

佔領清河驛

【北京十日國通】佔領河南省洵陽之新銳○○部隊、更續行快速進擊、七二十粁之淸河日佔領淮陽西北站、一方佔領太康之○○部隊、亦向○○進迫中、兩新銳部隊之意氣、已有呑新黃河之慨、京北段之敵陣地、受多大之脅威中、

敵佈陣狀況

【○○十一日電】據十日空中偵察、頃悉光州、蘇山石、流坡疃霍山道路兩側、以及大別山東北山麓之各山頂、均已構築堅固陣地、其後更於商城之東方及北方、有半徑六七公里之半圓形陣地、其西北方構築陣地中、而且發見自商城通至方家集之道路上、隨處皆有陣地云、

【上海十日電】據日本空中察偵、敵以光州爲中心、構築半徑五粁之圓陣、以此爲內線於其外側四粁、環繞有外線陣地、布以數線之環繞堅陣、又在商城前衛政點商城東方六粁之線向東面構築陣地中、更自霍山通共西方八里流坡疃之道路兩側、構築能擊射道路之調堡陣地、且於霍山西方之東側、亦構築蜿蜒之陣地中、蓋陣地之配置、亦可視爲以商城爲中心之半圓陣、並亦可推察或以安徽省西部省境立煌爲中心之圓陣、總而言之、其規頗頗大、由此可察知敵如何極力擬於連結商城、立煌方面之大別山山系北麓地區、以阻止日本猛進擊云、

進至胡族舖 向光州方面急攻

【○○十日電】睥睨要衝光州前面之日軍右翼太田、西、○○部隊、由森川部隊之協力、九日午前七時、使於胡族舖附近抵抗之頑敵潰走、目下於固始西方五里地點作下次之攻擊準備中、田部隊、與九日夜到達胡族舖附近之星部隊相交代、十日未明由該地進發、向光州方面急進、於固始附近之敵、加入六十一師及其他卅八師騎兵九十師之主力、已均判明、胡族舖附近之戰、祗西○○部隊之前面、敵棄屍体約達百五十具以上、日方於是役損害輕微、僅四日在南大橋附近、○○部隊伊藤勝次少尉、又六日固在始附近、該部隊上田少尉(福井縣)壯烈戰死、

轟炸各戰線

【南京十日電】華中軍發表九日日本陸軍航空部隊、冒惡天氣、於江北及江南之各戰線活動、對地上部隊之戰鬭協力、收多大之戰果、其行動概要如左、

一、秋山部隊田中大尉指揮之十數機、飛翔於光州上空、爆炸該地東側之陣地及市街、對敵與以多大之損害、更飛至光州信陽間之羅山上空、發見在該地附近數千之敵、將此猛炸、使其潰亂、

二、高橋部隊之十數機、衝密雲孤猛炸東嶺西方敵陣地、對地上攻擊部隊協力、

三、吉田及釘宮之各部隊、又於江南戰線活躍、對馬廻嶺南方及瑞昌西南方地區之戰鬭協力、

佔領西孤山頂（市內已報） 壯烈！血濺全山

【九江十日電】猛攻西孤嶺頑敵中之津田、島海、山田、安見、大島各部隊、以十日正午爲期、一齊猛然突擊山頂之敵、亘一小時餘、演極狀烈白兵戰、午后一時半、遂完全佔領該山頂、全山已成血染、日將兵於山頂、集於高揚之旭日旗下、遙望敵之○○據點、意氣頗爲軒昂、更於南方、擴大戰果中云、

【○○十一日電】津田、島海、山田、八隅、大島各部隊、由險峻隘路、向西孤嶺之頑敵猛攻中、更於本日正午爲期、一齊對山顚敵軍、猛敢突擊、演亘一小時餘狀烈之白兵戰、遂於午後一時卅分、完全佔領該山、高揚旭日旗、將兵遙望○○根據地之頑敵、意氣極爲軒昂、更於南方、擴大戰果中云、

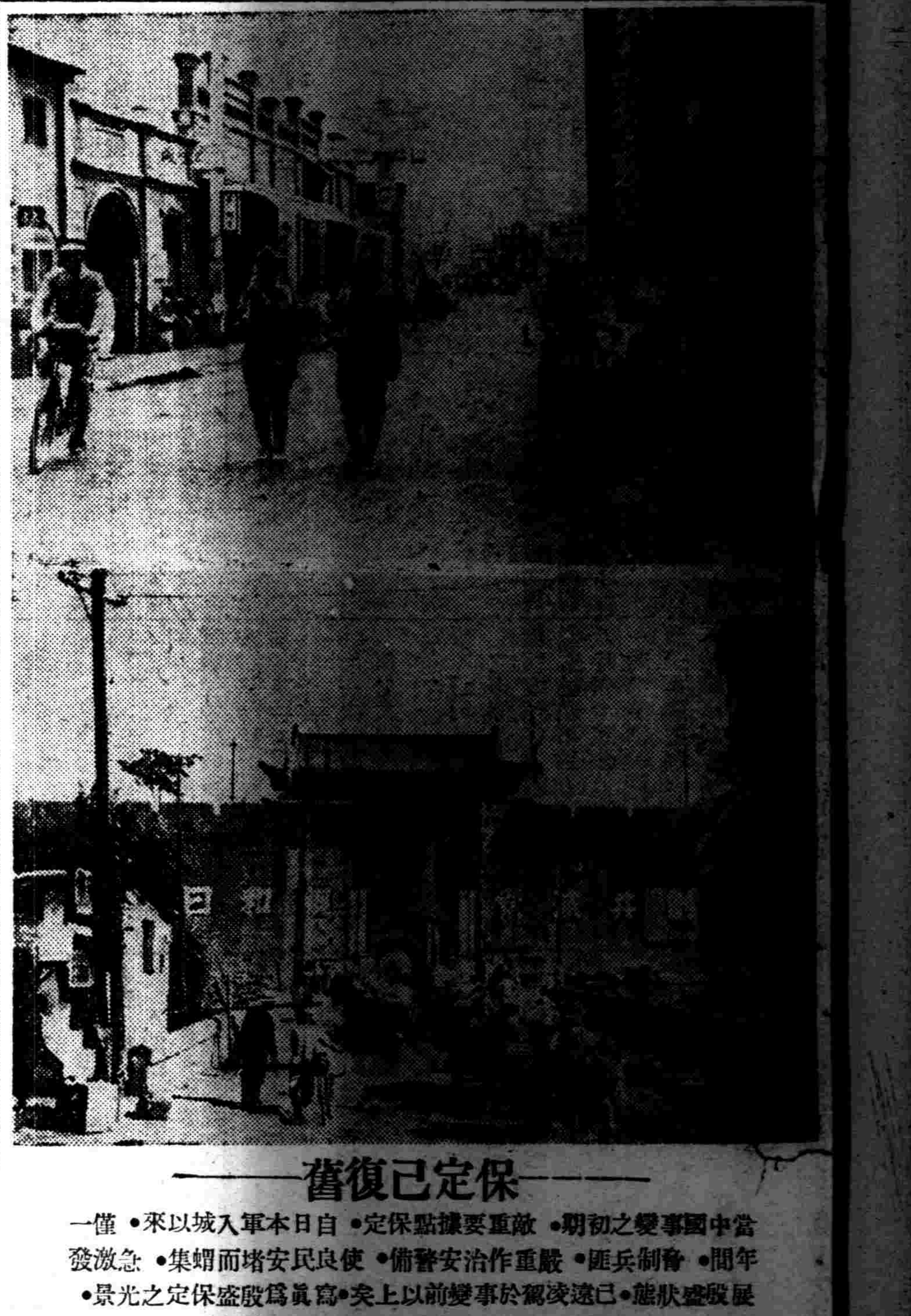

保定已復舊

當中國事變之初期、敵重要據點保定、自日本軍入城以來、僅一年間、脅制兵匪、嚴重作治安警備、使良民安堵而蝟集、急激發展殷盛狀態、已遠凌駕於事變前以上矣、寫眞爲殷盛保定之光景、

聯盟理事會開幕

【日內瓦九日電】第十二回聯盟理事會九日午後五時以非公開會議開催、當捷克問題重大化之際、聯盟理事會之開會頗爲各方面之所注目、而因爲哈里法滋克斯及包恩內英法外相皆缺席、頗缺生彩、故出席九日非公開會議之各國代表、只審議關於聯盟對與地利亞借欵之報告及討議其他技術的諸問題後即散會云、

史黨對麾下衝鋒隊 發非常待機令

【巴拉哈十日電】哈瓦期通信社巴拉哈支局刊登史迭登黨成麾下之突擊隊發出非常待機命令之報道、頗引人注目、據右報道、史迭登突擊隊、與拿蒂斯突擊隊爲同樣之組織、擁有機械化部隊、最近更頻加武器之貯藏云云、

毆打事件甫經解決 史地方瀕發衝突
交涉前途又遭一大暗雲

【巴拉加十日電】在奧斯拉巴史迭登議員被毆事件解決以後、九日夜在亞治第廷地方各地發生史迭登党示威遊行者與官憲之間衝突事件、此誠在捷克問題交涉之前途上投一重大暗雲、據十日巴拉加市所接情報稱、主要之事件如左、

一、在鄰近德國扎克森國境之泡德摩克雷地方、二千名之史迭登突擊隊、妨害共產党選出議員克拉罪共氏之時局演說、與官憲衝突結果双方多數員傷者、

一、在北摩拉比亞之佛爾沁地方、發生捷克人小學校被炸彈破裂事件、學校建築受重大損害、

一、保耶米亞之扶林伯克地方、三百名史迭登黨示威運動者、與命令彼等解散之警官衝突、結果官吏一名憲兵三名傷負、

美對捷克問題

【華盛頓九日電】最近因捷克問題之複雜化、美國新聞、極爲關心、竟離開極東問題、有專集注於歐洲問題之勢、尤以九日之晚刊、標題『一九一四年』以來最大之危局等爲甚九日開不常有之國務省首腦部協議、際此時期、美國協議對歐洲問題之態度、而哈爾長官之定例會見、亦成一大問題、哈爾長官當然對歐洲政策之質問、並無何等言質、但在國務省、單持注視事態推移的態度在美國萬一現在歐洲情勢之發展、即使至勃發戰爭、亦極力避免捲入漩渦中、美國政府當局、現在最關心者、厥爲防備歐洲情勢之險惡化、以如何發×中立法之問題而已

德報諷刺張鼓峰事件

（德國漫畫關於此次張鼓峯事件、諷刺國聯、極爲有趣）國際聯盟的老太婆『約翰喲！（指法國人）、究竟現在的戰爭到了什麼程度呢』、（大有因爲起了戰爭沒有同她商量十分不滿意的樣子）、約翰、『太太在張鼓峯的那些人們、毫不理我們、已經隨便就停戰了』、

日德意堅固提攜 方能打開難局
德總統向日新聞視察團致詞

【紐倫堡十日電】訪問德意之日本新聞視察團一行、於九日午后又歸還紐倫堡、臨席拿蒂斯新聞班之茶話會、而東團長借此機會會見希特勒總統、傳達日本新聞協會之傳言、希特勒總統於感謝之中、又述以下之寒暄語、（現在國民主義之國家、遭遇種種困難、然而日本、德意志、意大利三國、須堅固携手、方能打開此種難局、）

他人加害同胞時 德國難容許
戈林力說鞏固防共障壁

【紐尼堡十日電】德國空軍部長戈林元帥、十日上午代表希特勒總統、參加勞働戰大集會、關於對處現下國際政局之德國政府態度、有所演說、尤其力倡日、德、意防共參畫陣之意義、又關於捷克問題、痛詆捷克政府之舉措欠妥、演說大要如左、

民主主義各國、每逢自已犯罪時、即謂德意非是、極力轉嫁其責任 余欲向英國言者、即爲『與其於和平弄饒舌、莫若努力維持自己帝國內之治安』、是也、德意之連帶關係、愈爲鞏固、又日本於亞細亞、亦爲阻止共產主義侵入之强力障墻、德國已擁有稀有之强力、陸軍與空軍、其要塞設備、實爲不可侵者也、吾等對任何之他又、亦不加以危害、惟他人對吾同胞加以危害時、則德國决難容許、

松岡總裁 抵張家口

【張家口十日電】視察華北蒙疆之松岡滿鐵總裁、以參議之資格、十日午后一時五十分抵張家口、蒙疆聯合委員會金井最高顧問並鐵路局員等多數臨站出迎、即赴鐵路局、向局員訓示、訓畢、歷訪駐在張家口之各部隊而行慰問、預定於十一日訪蒙疆聯合委員會、午前十一時四十分返赴北京、

從軍作家 十四日出發

【東京十日電】以槍替筆而赴中國戰線之海軍側從軍作家菊池寬及吉川英泊氏等、共計八名、定十四日早晨同參詣明治神宮、願 皇軍武運長久、午前八時由羽田飛行場出發、經由福岡飛赴上海、

技術聯盟發會式 技術者大同團結

【東京十日電】以工政會、日本技術協會、七省技術者協議會、對支技術聯盟等四團体爲發起者、結成產業技術聯盟、已載報端、該聯盟發會式十日午後一時在日日谷公會堂舉行、工政會理事長八田嘉明、氏日本技術協會長有馬賴寧奮致詞、近衛首相（氏讀）以下各大臣亦致祝辭、施有設立主旨並經過之報告合唱、愛國行進曲、三唱、天皇陛下萬歲、高呼廣義技術者之大同田結、宣誓[illegible]國而閉會云、

君欲食眞正最上等小麥粉乎請購長城牌麵粉

敝社以最精良機械製造最上等小麥粉向來暢銷遼西各城市今爲救濟糧荒起見乃晝夜加工製造各處主顧如欲成車大宗批買固所歡迎然少數而購備家庭與商號自己食用少雖一二袋多則數拾百袋均可分與由火車零担運上極感便利緣長城牌壹等粉價每袋五、八六此價只限於溝幫子敝社院內交貨如往外城運費均由買主負担每袋運費約三四角倘欲函購請先滙欵郵政轉賬錦州三三一號

溝帮子 長城製粉株式會社啓

公告丟失執照

逕啓者鄙人自站移居南二經路時在車上將小皮箱不愼丟失內盛鄙人印章一枚海邑糧領三張租官地基執照兩張（1）地積九門裡南北長三丈東西寬十五丈七尺小東關街南東西長八丈南北寬三丈（2）坐落奉天市九門裡小東關街南（3）發給官署及其年月日民國十七年六月十三日（4）執照番號地字九一、九二號右記官地基執照及印章糧領因迁移不愼丟失有與該地基利害關係者限至康德五年九月廿五日向奉天市公署財務處管財科申報倘逾期無申請異議者該執照即時認爲無効作廢另行申請發給手續特此公告

康德五年九月五日

住所南二經路明欽里十七號 沈倫昱謹啓

謝罪廣告

敝社事當方之製品精白高粱米曾附以『文化米』字樣販賣事查前記名稱係貴社奉天末廣町六番地滿洲特產工業株式會社所發賣之米已實行商標登錄之『文化米』名稱無斷使用之故對其特許權侵害賠償起訴一事理應俯首默認而今承貴方賜以鴻大之詮議及異常慈悲寬恕實爲感激莫名者故爾今對貴社之製品『文化米』名稱誓不再用而即有與共類似之行爲時勿論情形如何甘願拜受諸處理決無寬言以叙僅此登報聲明

奉天末廣町六番地 滿洲特產工業株式會社殿

大南關 福聚永

緊要聲明

氏夫啓淸嗜好旣深又復觀妾滅嫡傾蕩家產爲數甚鉅現在僅剩瀋東大窪（燒餅台）地八十四畝茲以先嫡姑於本年五月間作古遺有應分財產計瀋東仁義屯（高堡寨）地十日半（馬廠五日順道四日佛堂日半）又瀋東大窪地一日又遼中縣韋山屯地一百二十六畝以上所列地畝自聲明之日起對於啓淸收租典押售賣非經聲明人到塲認可後一槪作爲無效特此聲明

康德五年九月九日

聲明人 啓盛氏

地照丟失聲明作廢

啓者敝人吳會春領名中則升科大照一張計地壹百一十一畝坐落瀋陽縣第六區福國村三台子村於事變時陰曆八月十七日家中被匪搶刦竟將大照丟失無齊除呈請縣署補發新照外舊照無論落於何人之手槪作無效特此登報聲明作廢

聲明人六區福國村三台子 吳會春啓

大照遺失聲明作廢

爲陽鳳嘉領名大照三張計地三十一畝三十三畝九分八十畝陽寶林領名大照一張計地三十五畝坐落海龍縣同合村於大同二年刀匪作亂丟失除呈請海龍縣公署補發新照外此照落於何人之手槪作無效

海龍同合村 楊雨臣

大照焚燬聲明

孫殿連領名坐落西安縣宴平村辰字一千二百一十六號下則地二十六畝坎字九百二十二號下則地二十畝外有山頂地二十畝大照三張於本年舊歷六月初二日一併被火焚燬特此登報聲明

西安縣宴平村 孫殿連啓

同益堂緊要聲明

爲聲明事查敝號關於福業堂東家之繼承人應有股本及股本脫退剩餘各數目業詳細聲明刊登前報矣現在張筱芝將應有股份三厘三毫三絲廿愿全數脫退業經立具退約辦理完訖共賬目等項均截至八月三十一日爲止此後張筱芝與敝號已脫離財東關係倘有異外糾葛敝號槪不負責恐未週知特此聲明八月卅一日

經理劉永年 衆股東 同啓

發給滿洲電業股票廣告

客秋購買敝會社新股份者現尚未領到新股票者請速將株金領收證提交敝會社領受股票是荷

康年五年九月十二日

新京特別市大同大街三〇一號 滿洲電業株式會社

地照焚燬聲明

敝等於康德二年七月間在家被匪燒燬地照八張除請縣補發新照外合將被焚作廢照號列後特登報聲明○李珍領名坐落西安縣凌雲村卯字六百七十三號下則地四十六畝三分卯字六百七十四號下則地十畝又卯字七十號山頂地十五畝○李恒昌領名卯字一千零八號中則地四十三畝○高雲生領名艮字二十四號次下則地二十畝子字七百二十一號下則地三十七畝九分十字七百二十二號下則地四十四畝子字七百二十三號下則地子七畝九分

西安縣凌雲村 李恒昌 高雲陞 啓

驅除蛔虫 滅疳寧

直接傷害身體 間接病民弱國

兒童百病源泉……蛔虫病

兒童保健之寶丹……滅疳寧

名藥「滅疳寧」 驅蛔特效品 不但能除虫 常服防虫生 萬試萬效靈 安全復放心 名醫齊證明 兒童保健藥

糖衣錠大人一日量壹角錢

劑	錠	吉利滅
.30		.20
.75		.50
1.35		1.00
		2.00

藤澤友吉商店 大連市山縣通

滿洲國使節團一行 訪謁羅馬法王

【新京專電】據羅馬稱滿洲國使節團一行、於十日午前十時半、伺候於加斯特幹特甫歐觀見法王之室、觀見法王西歐十一世、由韓團長呈遞信任狀、並呈 皇帝陛下御贈之精神緻玉香爐、上奏感謝羅馬法王廳率先列國承認滿洲國之意、法王對之曰、

『貴大使遠自遠東之端涉洋而來、手交滿洲國 皇帝陛下之曜書寫若是美麗之信任狀不勝感謝、貴國與法王廳雖相距遙遠、然精神爲一體、心與心互相固結、余今蒙皇帝陛下御贈玉香爐、實不勝感謝之至、此玉香爐有天主聖書中祈禱人誠心之表現、余願如此爐所表現之誠意、永久祈禱皇帝陛下御健康、以及祈禱貴國忠勇之臣民與貴大使貴使節團等家族之繁榮、』

並託團長對 皇帝陛下進贈以法王自身容顏雕刻之黃金章、此外於此事前、使節團於午前九時會赴巴其刊宮殿訪問法王廳國務政廳長官、派其里大司教、手交張總理之禮書、派大司教對此述謂、

『滿洲國與羅馬法王廳祈念人類和平之處、精神如一、將來互相提携、以圖貢獻於世界之和平、是所切望者也』

如是一行與法王廳完成空前的會見、正午歸還羅馬、當夜一行出席我大使館之晚餐會云、」

韓團長偕莫首相參觀 法西斯蒂青年團模範運動會

【又電】據羅馬十日電稱、韓團長於十日下午三時半、偕同莫索里尼總理、參加此亞薩仙納舉行之法西斯蒂青年團模範運動會、目覩頗饒法西斯蒂精神之青少年活潑情形、大爲嘆賞、下午五時返旅邸休息云、

孫大臣歸任

參加奉天農業大學開學記念典禮之孫民生部大臣、擬於十二日乘〃鳩〃快車歸任云、

兵事部奉天支部 昨晨舉行開所式

鑑於時局之重要性、此次關東軍新設兵事部奉天支部、自九月四日、在大日本帝國總領事館警察署舊址、開始事勢、九月十一日(日曜日)午前十時在奉天神社舉行開所式、在奉天官民出席者甚多、神官修祓後、在公會堂開催記念宴、奉天支部長都丸大佐述兵事部奉天支部開設之趣旨、大要如左、

今次中國事變、爲我國曠古之聖業、今日軍將兵以一家一身供獻君國、奮戰健鬪、將國威向中外顯揚、鎗後國民致奉公之城、發揮舉國一體之實、以收成果、然絕東亞積年之禍根、謀眞正和平確立、爲前途遼遠、國民滅私奉公、以向聖業貫徹之目的具現、爲必要之事、在滿帝國區民在國防之第一綫負非常時局突破敢行之重責、于同時、爲新興滿洲國之中心勢力、謀建國精神之發揮實現、爲當前急務、東亞情勢之逼迫、在滿日全顯著增加、兵事部之强化、爲最必要、今設立支部、今後俟各位之御協力之處甚多、

次由關東軍兵事部長關于兵事部事業之重要性致辭、次坂井部隊長代表招待者、陳述謝辭、奉天總領事代理合唱兵事部奉天支部萬歲、次依軍部側之主唱、合唱大 元帥陛 下萬歲、當局閉宴、新設奉天支部之組織如左、

一、將校團關係並徵募、
都丸大佐、鈴木雇員、染野屬、

一、服役召集動員並在鄉軍人會關係、
梶浦中佐、小林屬、島貫田中、進藤各曹長、中村、佐藤、酒井、瀧野、山口（各軍曹）、安味雇員、
在鄉軍人會專任山村雇員、

一、庶務會計青年學校軍事扶助、
衣笠少佐、峯田曹長福壽屬、染野屬、

哈市今日舉行 合同告別式

【哈爾濱專電】哈爾濱駐屯司令部主催之合同告別、於十二日午後四時起、在西本願等別院、迎接武勳赫赫之名譽戰歿英靈、於在哈軍官民多數致敬之參列裡、盛大執行、示弔意後、下午五時半『復返』此間、逕到國際旅館休息』、

大藏男下村博士

【新京專電】大藏公望男、偕同下村宏博士、十日午後十時抵新京、

張慰問使一行公畢 昨自會寧歸國

【清津專電】慰問使張司法部大臣一行、變更原定日程、已於十一日晨七時十二分乘車赴會寧矣、

【又電】在清津度過一宵之張司法部大臣一行、預定參觀十一日在〇〇舉行顯示國境防衛軍威容之檢閱式、因該檢閱式延期至十二遂變更預定、十一日午前六時十二分發列車赴會寧陸軍病院、慰問〇〇部隊之傷病戰士、一行預定當日午後、由此間經圖門歸國云、

【又電】親自慰問國境第一線部隊將兵之張司法大臣一行、十日下午一時、到羅南十九團司令部訪晤某部隊長、恭到感謝與慰問之詞、下午二時始辭去、旋即訪各部隊、並慰問陸軍病院傷病兵、又對高野山永眠之護國英靈、由衷心表

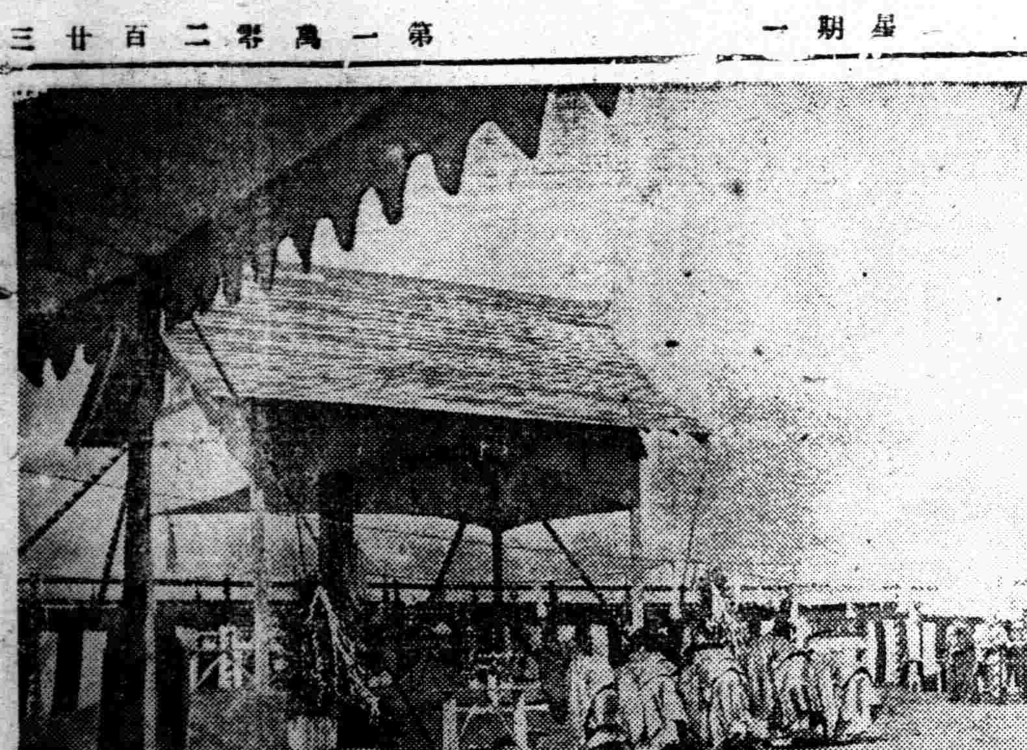

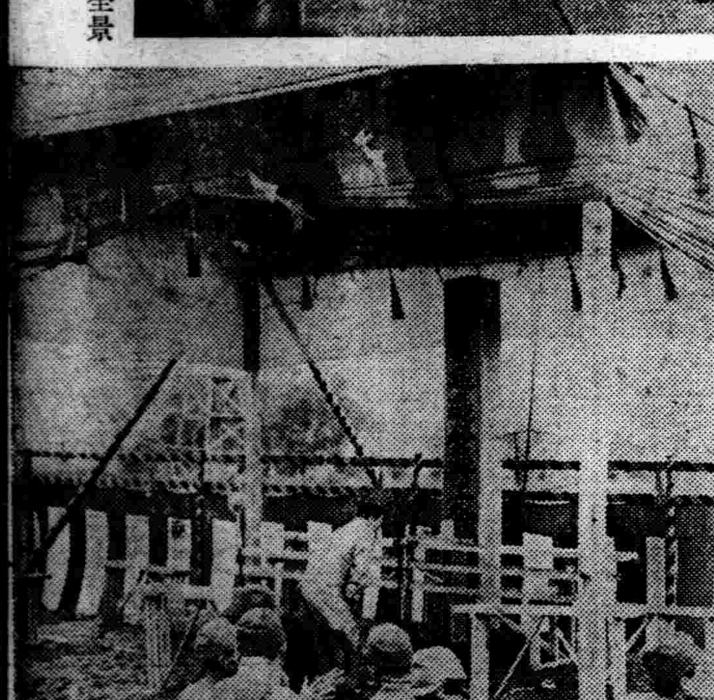

寫眞說明 (上)宮廷御營造興工式典之式場全景 (下左)式場內部籌備情形 (下右)張總理奉奠玉串

輯安高句麗時代 文化遺蹟展覽會（三）

＝現在奉天國立博物館開催＝

狩獵圖分上下二段、上爲獵熊、爲獵虎、又南壁有戰鬪之圖、一部汚損甚多、然一部仍鮮明、戰鬪圖中、人物活躍、興趣甚多　正面東壁有 貴人對座圖、現在不過夫人侍女之一部殘存、天井裝飾之蓮花、蕾葉等、花、成爲圖案化、(以下畧、)觀以上之圖繪蓮華散花之模樣等、佛教藝術之一部亦爲混入婦人行列之關係、戰鬪甲冑之狀態等、對漢民族之工藝並文化之影響亦有多、其歷代國王之圖如左、

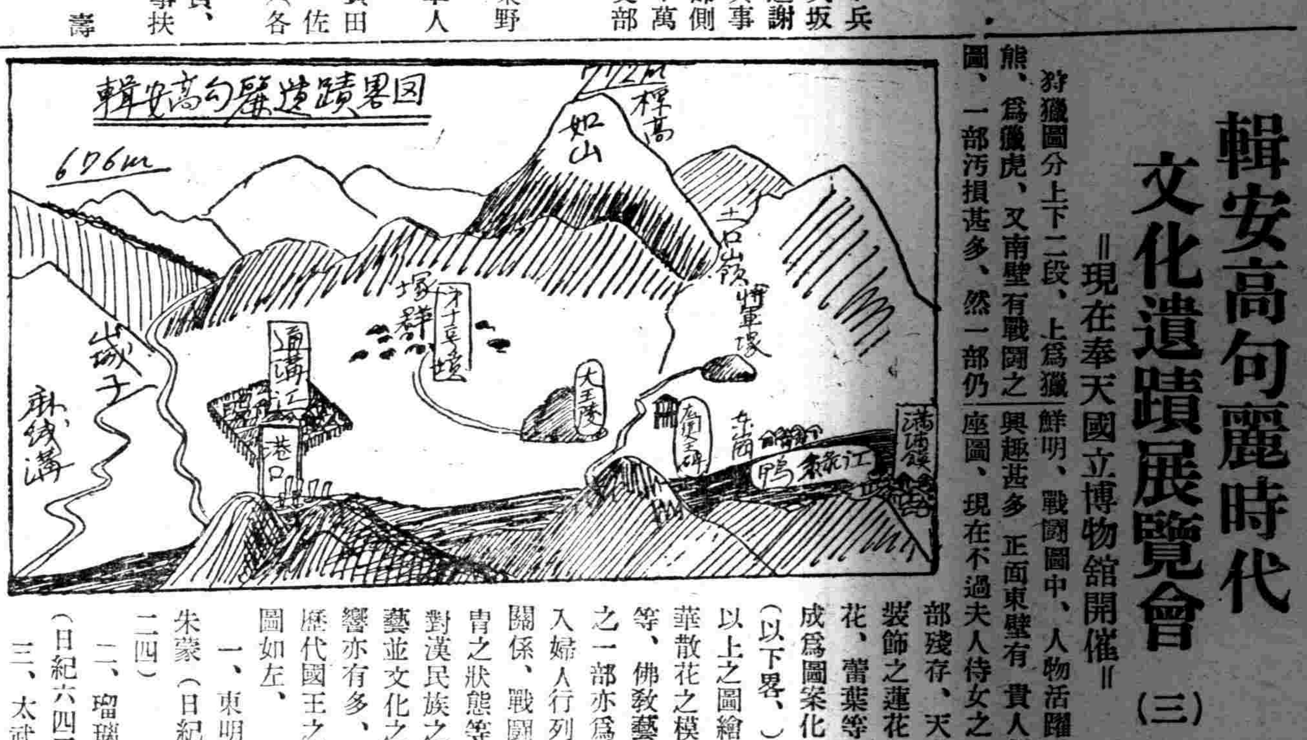

一、東明王 朱蒙（日紀六二四）
二、瑠璃王（日紀六四三）
三、太武神王（無上）（日紀六七八）
四、閔中王解邑朱（日紀七〇四）
五慕本王解憂（日紀七〇八）
六大祖王（日紀七一三）
七次大王（日紀八〇六）
八新大王伯固（日紀八二五）
九故國川王男（日紀八三九、
十山上王延優（日紀八五七）
十一東川五憂位居（日紀八八七）
十二中川王然弗（日紀九〇八）
十三西川王藥盧（日紀九三〇）
十四蜂上王相天－咄固
十五美川王乙虎（日紀九六〇）
一六故國原王劉（日紀九九一）
一七小獸林王（日紀一〇三一）
一八故國壤王伊連（日紀一〇四四）
一九廣開土王淡德（日紀一〇五一）
二〇長壽王兵連（日紀一〇七三）
二一文咨王羅雲（日紀一一五二）
二二安藏王興安（日紀一一七九）
二三安原王（日紀一一九一）
二四陽原王（日紀一二〇五）
二五平原王陽成（日紀一二一九）
二六嬰陽王（日紀一二五〇）
二七榮留王建武－大陽（日紀一二六九）
二八寶藏王（日紀一三〇二）

以上高句麗之建國二十八代達七百年、在中國前漢時代、自魏晉南北朝至唐、對中國之五行思想及佛教道教等、影響甚多、

高句麗分爲前期及後期、前期時代之國都爲輯安中心之丸都城、後期爲平壤中心之時代而高句麗之繁榮、自日紀元六二四年至一三二八年、日本由垂仁帝時代、及七百餘年、舒明帝時代、對日鮮滿關係、至爲頗重要之時代、

國家的關係、扶餘、新、盞馬、句茶、濊貊等之諸民族、均係高句麗之交涉關係、而有朝鮮民族之關聯、此間有對日關係、亦甚發展、神功皇后之御遠征、任那日本府之設置等日本之大陸發展之根據、以此時代爲一劃期、洵爲重要之關係也、至於當時之事績者、輯安現存之好太王碑文、尙可考察、輯安之文化、與日本之大陸經營、頗有密接關聯也、

奉天郵政管理局 在南滿新設四局

奉天郵政管理局、爲企圖南滿各地經濟的發展、及民衆之便利起見、於本年度內計畫新設管內之郵政局十四局、及郵政辦事所十處、前曾各各整理中、其中之左記四局、自本月十一日決定開辦、

即於鞍山天市立山區新設之立山郵政局、前奉鐵路郵政局業務課主事小川屬官、西安縣西安炭礦內開設之西安炭礦郵政局、前奉天中央郵政局通常郵便課主事平井屬官、又海城縣南臺村設置之南臺郵政局、前奉天中央郵政局楊書記、遼陽縣亮甲山村設置之弓張嶺郵政局、前瀋陽郵政局檜屬官、均任命爲局長、

於以上各局、郵便自本地辦理滙兌、轉滙貯金、保險等之一般事務、尤以西安炭礦郵政局、擬行電報收發、再於奉天市內及近傍開設之郵政局、市內住吉町、南五路、（鐵西）、一德街（城內）、及中央卸賣市場內（北市場）紡沙廠四處、住吉町郵政局、置於奉天大樓前北一條通交叉點、南五路郵政局選定鐵西麒麟啤酒會社近傍、一德街郵政局選定城內小東門大街近傍局舍、因旣於屋舍改造工事中、與次記撫順市等、均擬定大約於來月一日開始、尤以奉天中央市場郵政局設置於新設奉天中央卸賣市場內、予定與該市場之開市同時開局、

撫順市設置之郵政局、南臺町（永安臺）及松岡村（瓢兒屯）二處、

除以上之外南滿沿線於鞍山市鐵西之明治通與新城子及盧家屯設置、東邊道方面、於桓仁縣二戶設置、準備完了、予定次第順次開局云、

奉天農業大學 開學紀念典禮

自康德三年開設 以來、養成『農業滿洲』將來中堅分子有爲青年之奉天農業大學、十一日上午十時於該校禮堂舉行開學記念典禮、到有學長宇田農博以次各教授、本科生二百八十九人、農業教師養成所學生五十六人、中央方面孫民生部大臣、壽恩賞局長、田村教育司長等、及奉天機關代表金省長、鄭市長、近藤憲兵隊長、池田部隊長、松井滿洲醫大學長等、百二十餘人、十一時典禮告畢、閉式後、來賓參觀校內、又於下午一時半舉開記念運動會、

滿德親善實況 定期廣播

滿德協定簽字日舉行

【新京專電】於滿德經濟關係副一紀元之滿德貿易改訂協定、對於十四日前後在國務院由張總理與庫諾爾德國代理公使正式簽字、滿德兩國政府、於簽字告畢同時、將於新京及柏林分別發表聲明、以明協定文之意義、又新京放送局、計畫於簽字日晚八時、約經半小時、藉電波廣播兩國親善之實況、十日已以電報照會兩國親善之實況、十日已以電報照會柏林國營廣播無電公司矣、

錦古線修復

【承德專電】前以水災竟告不通之錦古線、已於十日全線修復將自十一日起照[illegible]通云

俄語亦加入試驗項目中

【新京專電】民政部定於七月中、執行日滿蒙三語之資格試驗、並將俄語列入試驗項目中、依下記日期試驗云、試場爲新京特別市市公署及濱江省公署、報名至九月末日截止、
第一次試驗　一月二十日、
第二次試驗　十一月中、

市內搶案

北市場警察署祠堂派出所管境西大什字街門牌十一號大和堂藥舖執事趙子甫、九日午后八時四十五分、突然闖入二匪、一匪、手持類似手槍、威逼柜夥、不許聲張、一匪將賬抽屜打開搶去現欵國三元、得贓後未敢少停、即倉惶向東逃走、警方聞報、北市場署當即全體動員、大肆緝捕逸匪中、

大連汽船出帆

△開往天津
▲北京丸　九月十一日
▲濟通丸　九月十二日
△基隆高雄行
▲山西丸　月　日
△開往青島上海
▲大連丸　九月十二日
▲青島丸　九月十五日
▲奉天丸　九月十七日
一、上海航路上午十一時開船改爲正午
一、台灣航路下午四時開始改爲同五時
船票發售處　芝罘威海衛淸津雄基
日本國際觀光局奉天支局
大和旅舘出張所
城內分所　日電三四六一一番
哈爾濱新京各地日本觀光局

阿波共同汽船 大連出帆

△開往芝罘
▲廿八共同丸　九月十一日
△開往仁川鎭南浦
▲早隆丸　九月廿二日
△開往天津
▲早隆丸　九月十七日
△開往芝罘威海衛青島
▲十六共同丸　月　日
阿波共同汽船社會　電話二五〇〇一

大阪商船 大連出帆

△開往門司神戶大阪　上午十一時開
▲黑龍丸　九月十一日
▲烏蘇里丸　九月十三日
▲吉林丸　九月十四日
△開往基隆高雄（不載客）每月三回
△開往天津（不載客）每月七回
△往三、鹿、那
▲貴州丸　每月十八日
諮票發售處　滿鐵沿綫各站及各埠日本國際觀光局
車船連運票（往復票火車票減二成輪船減一成）通用期限兩個月大連門司神戶間船價往復票價減二成通用期限三個月
△專屬貨物代辦處　各地國際運輸株式會社
大阪商船株式會社　大連支店　奉天事務所

招募汽車運轉手

一、招募人員　日滿人若干名
一、資格　持有普通免許證及就業免許證者
一、年齡　滿二十歲以上
一、試驗日期　康德五年九月廿日
一、試驗場所　小西邊門外交通會社乘務員教習所
一、待遇　自八月一日手當制度改正增給之
於右項招募之希望者迄試驗日期前携帶自繕履歷書及最近像片到教習所接洽或將履歷書遞來均可

奉天交通株式會社

一服利導　百害消散　功出藥靈　價宜大衆
參天 … 通丸
各埠均有藥代房售

全滿各埠大漢藥商注意
大批廣木香藏紅花到奉特別廉價推銷

逕啓者本號向以專運川廣西藏各地名產良藥爲宗旨最近卸到大批廣木香藏紅花西藏麝香西藏青菓多種本號以信用担保品質特別高上價目又極低廉顧客如有懷疑之點務請駕臨來觀或索樣品試驗足證明鄙號信誠不欺如承惠顧無任歡迎函索價目藥樣即速奉覆
奉天北市場十九經路路西三層大樓
胡萬勝藥店批發部啓
電話　二一一七〇　二三九〇六番

調味精粉　**味之素**

雀斑　立退雀斑藥是驅除雀斑酒刺粉刺黑瘢白瘢之要藥　每瓶五角　外埠郵費不加　永年西藥房發行

人造乳　人造乳是下奶的藥水　藥力准確婦孺皆知　永年西藥房發行

機會難得報名從速（備有詳章函索附郵票四分即寄）
奉天電報學院夜班「速成科」招生
一、學額　五十名
二、資格　(1)初中高小畢業者　(2)同等學力者
三、入學　一概免試入學
四、開學　九月十五日
五、費用　約四十圓即可足用
六、畢業期限　五個月間
七、食宿　由個人自備
特點　因應中央觀象台之急需而特設此科以爲失學失業者之進身
校址－奉天市大南邊門裡富教胡同　電話（四）二三六五

南滿飜譯學會招生
○請勿錯過良好機會早來報名是荷隨到隨收
○實習部　初等中等高等專攻各科午前午後各班
○函授部　高等函授班…專攻函授班隨到隨試
○數學部　八月十二日新開設…算術代數幾何
△教師　張維一先生担任自午後一時半至三時半
△張氏著作（旣出版…算術補充教材、初中幾何詳解、幾何辭典　新書預告…高中幾何學、解析幾何學）
○簡章函索附郵票四分即寄
奉天南二經路南頭　電話（二）一七八八番　轉賬（一）一八〇九番

神皋雜俎

法畫家塞尙痕（文譯）

在一九三七年度○爲慶祝法國陳列館開幕○『非爾非亞』美術館開過一次最近三世紀法國畫家作品展覽會○

這次畫展中有八幅『保羅○塞尙痕』的作品○是最受觀衆注目而有超越表現的出品○其中有塞尙痕父親的畫像○尤其是個中的珍品○

塞尙痕○是被藝壇公認爲現代畫家最有權威者當他在世時的繪畫潮流幾乎是全被『印象主義』○所統治○『印象主義』的畫家○是以鮮明的色彩記錄下他們對於大自然界的靈敏的感覺○塞尙痕更進而深求之○致力於格式的結構問題○他用各種不同巧妙的色調來表現自然的基本的形式和物質○

塞尙痕在許多大畫家傳記中說○『保羅賽尙痕在生前沒有一個人了解他○沒有一個人充地認識他○等到完全眞確的了○解他却在他死去以後○他父親是一位很有才幹的銀行家○起初打算把他的兒子○做一個律師○然後成一個銀行家○但是他這種理想○未能如願○他發見他兒子願意學畫○而且一年中要在他身上○化去七百二十元的津貼○

塞尙痕在巴黎學畫的時候○和當時『印象派』畫家基本的大師相交接○他不久就樹立起一種更深刻更潑辣的風格○他燃燒着和未滿足的野心○把他的作品掛在他所認識的沙龍畫展中○這個沙龍設在其他畫家作 的油滑漂亮畫展的旁邊○他常嘲笑他們的作品○

一般批評家常呼他爲○『未成熟的笨拙塗抹者』○連那嗜好藝術的對他的作品一點兒也不喜歡○並且起了惡感○

他在巴黎過了幾年○只好仍回到『愛克斯省』○娶了一位愚昧的鄉下姑娘○使她作一個能忍耐的『模特兒』○爲繪畫上努力的實驗品○塞尙痕的性情是很粗暴的○固執的○我們難以相信他是一個能忍耐的緩慢工作者○他一定要拿一塊擦畫的綿在他的畫筆上等一刻鐘 在他決定如何利用牠以前○因爲有生命的『模特兒』是要移動的○他又畫靜物○但是他畫的蘋果大都要縐摺或腐爛在他未 完成以前○他甚至用人工製造的花朵○因爲眞的花凋謝的太快了○由上種種○我們可以證明塞尙痕的性格雖然急促○粗暴○他對治藝的態度却是忍耐的○謹愼的○當一九○四年○他的第一次大展覽才吸引了一些有興趣的和擁護者○塞尙痕只覺得人們輕侮他○在一九○六年○他冒着一次寒涼的秋雨出去○受寒而死○時年六十七○　（完）

◇——古城情魔記小說每星期一停刊一次

狐異（孫正書）

復州灣附近○石山環繞○峰巒詭異○遊人每盤桓不忍去○迤西二十里○有沙子山○山積沙厚數尺○北風沙趨南麓○南風沙趨北麓○往來移動○東風西風亦然○圍山若有界限○雖海風激烈○沙不離山遠徙○亦奇觀也○

地多狐○夜深人靜○近村時望山上火光熒熒○由數點至數十點○飄忽不定傳爲靈狐鍊丹○莫敢就視○有王姓某牧猪山下○探岩穴○獲一子狐○石擊其齒○血流殷然○既而縱之○人皆謂狐將圖報○囑勿再臨其地○弗聽也○一日○復往牧○忽發狂號泣○騰陟巇巔○取石自擊○他牧童閧譁馳救○王軀素弱○反孔武有力○數人持之始止○面頰喋血已隕齒三四枚○宛如前之擊子狐狀○始悔伊之自擊○狐報寃也○嗣後時歌時泣○喜怒不一○每見狐化人形來○輒稽額至地○戰慄不禁○惟衆人在旁○狐不至○家人多方祈禱○曆半年始痊○至今沙子山狐類充斥○莫敢攖其鋒者○

靜〃夜〃曲（放送劇本）（五）

利亞—（自語）爸爸睡了○大概是睡着了○

（鄰室鼾聲○）

利亞—（自語）啊○爸爸已經睡着了 ○我再替爸爸寫這一回吧○再不能寫下去了○天天晚上瞞着別人替爸爸寫○雖然能使爸爸歡喜○可是 我的身體○一天天壞了○功課○一天天退步了○更始爸爸難過○ 從今天以後○我不能再寫了○我要好好用功○

（鐘擺聲○風聲○遠處犬吠聲○）

利亞—（打哈斯○）啊○腰都累酸了○（忽然一不小心○把一本書碰掉地下○）

（寂靜○利亞繼續寫下去○這時○有沉重遲緩的脚步聲漸漸走近○）

（緊張）

父親—（泣○）啊○孩子！

利亞—啊○爸爸！原諒我○

父親—（語聲緩慢○你別說了○你應該原諒我○一切我都明白了○我錯怪你了○ 啊○好孩子○我眞對不起你○我眞感激你○（泣○）

（鄰室小孩啼哭聲○母親過來○）

母親—（驚訝○）啊○這是怎麼回事○

父親—唉○可憐利兒這個好孩子○他兩月來○晚上不睡覺的爲一家人辛苦○我還要時常責罵他○眞是我的不對○唉！

母親—（哭○）孩子！

父親—孩子！

母親—好了○快去吧○

利亞—爸爸○媽！

（三人走去○步聲漸遠○鐘擺聲○遠處犬聲○風聲漸厲○）

（終）

寒星（魂巖）

不是陰雨天的夜裡○空中便有許多閃爍像瞬轉着眼睛般○放出靑黝黝紫微 微的霞 芒的星○散佈在那遍有的天空○

我對於天文○雖不甚懂○可是平凡的牛郎 織女○ 七星北斗○南極北極……○認織的也不在少數○所以對於天空○我感時到興趣○

夜裡○天濛濛的像塊黑布○一粒粒的寒星卻像 倒懸 的棋子○依着四時的變遷○推移它們的位置○這樣不能不以爲是很玄妙○尤其是當中 秋的 前後○它們被那明冷的月光籠罩住○輝煌不減於平時○眞的面目令我是異常的對牠愛戀○

星村於我的環境太渾意了○本來○一個落零異鄉的人○是感覺時時煩惱的○可是有着許多可留戀○可愛賞可讚慕的夜裡的星○我似乎也有個精神的慰籍者○

我願在他鄉遇着個知心的好友○我願他永遠的不離開我○相伴着我○知那一位是我的寒星？

——九○八○於瀋水

（美·蓉·圖）（若夢）

溯自庚子役後○阿片流毒東土○國人不愼○偶一觸之○輕者身身敗名裂○重者百身莫贖○所謂孤燈一盞○照散萬貫家業○竹槍半節○打盡天下英雄○於此譏笑中○爲我黑籍同胞之慳慳之份子○痛此針貶○良可惜也○伶界中人○有鑒及斯○每於劇藝之餘○兼綴其事○綠擇劇藝中○有關阿芙蓉寓徵意 味之場折○滙輯芙蓉圖數幅○用彌宣傳於萬一○藉博識者之一粲○

一鳳陽花鼓○即到處舞台流演之打花鼓○爲鳳陽方俗之一○故亦可稱之爲方土劇○入圖角色○爲公子花鼓娘各一○花鼓娘手持銀幣八枚○轉向扎綠頭巾之操鑼漢揮手作狀○

二雨花台○或作頭二鐵公鷄○幕中大座向榮○兩廂龍套垂手待立○座前宛城縣令趙德勝狀若卑躬一節○故擷影期間當其專唱二六際○

三○芙蓉花下死○爲基於安東○芙蓉舘中全鐘三角戀愛事實○綠編爲風流香艷芙蓉性之連帶慘劇○入圖角色○爲商人○土棍○ 及風流旦各一○故製圖之機宜○妙在幃幔下垂史惡棍操刀出彩際○

四驚夢○即轟動九城○上海實事本戲槍斃閻瑞生○蓮英與閻瑞生○却是後話○禍打跟脚起○故製圖之相當輪廓○當有在開場時○短榻半張○竹槍一具○附以頹垣半壁之家庭○約來鴇兒娘計議質女

五恨海○爲數年前京津間話劇之一○飾梨花仙子張小仙以表情話擅場時○曾不時爲之○劇中事略○與鄭小秋高倩蘋所主演之恨海影片同○故爲宣傳計○此種扁幅○既可廣播電影○復可廣拍戲劇

六大烟嘆○乃已故多年○秦腔鬚生○鐵蝸蝸個人獨有撤手戲之一種○其開場○即作靈堂佈景○旁倚一婦人○手撫嬰兒作陪靈在臥狀○三更甫罷○忽來乃夫陰魂○蒼衫散髮○蓬首垢面○見靈前所陳供菜○皆係白菜砌成○睹景傷情○不盡痛失前生發滄溴之概○緣引○曰『君子進靈堂○用目看端詳○上供兩碗菜外有兩碗湯○菜是生白菜○湯是豆腐湯看此淒涼景況好不叫人』下起源板與妻託兆教○子追兩板唱過氣力若有不支○乃急橫索扮丑者○響之窃窃若有索取狀

本報公募愛路歌辭

愛路民謠

作者吉林省磐石縣公立永年國民優級學校 鄭飛

—三等佳作—

你愛路　我愛路
交通便利　人民富
我愛路　你愛路
交通發達　國家富
鐵路多　鐵路長
人民富足　國家强
鐵路多　鐵路長
協和東洋　到西洋
鐵路長　鐵路多
不用大車　用火車
鐵路長　鐵路多
鐵路幸福　不用說
國家强　國家富
主要原因　在鐵路
國家富　國家强
主要原因　鐵道長
鐵路好　鐵路長
東京新京　如隔墻
鐵路長　鐵路好
東西兩洋　隨便跑
愛國家　愛鐵路
將來一定　要致富
愛鐵路　愛國家
將來一定　把財發
愛鐵路　並不白
將來一定　要發財（完）

愛路青年隊歌

—三等佳作—（楊慶雲）大南關臨時商業勒師養成所

我們是愛路的青年○
我們是愛路的青年
我們有無上的堅貞○
我們是强健的鐵漢○
那坦坦的道路○
便是大家的血汗○
也是我們的臉面○
我們忘不了修路的艱難○
行路的艱難○
與愛路的責任在雙肩○
爲了愛路下受摧殘○
我們要奮勇當前○
爲了國家交通利便○
我們要把愛路的責任負擔○
聯絡鄉村市縣○
開發產業資源○
國家富强○我們功居先○
我們是愛路的青年○
我們是愛路的青年○

愛路少年隊行進曲

—三等佳作— 小南關（燕園）

少年好　好光陰
光陰之貴逾黃金　黃金時代屬青春
大家齊團結　同作愛路軍
爲國保命脈　獻我男兒身
用我青春血　灌溉公益心
好男兒　正青春
蓬勃氣象　愛路精神
使命稱神聖　人生建樹新
行進復行進　前途樂無垠

感詠（關秀升）

廿年兩度赴龍沙○僕僕風塵詣得家○長嫂見爺悲喜集○外孫識我笑言譁○擬兒問訊函遙寄○驕客相逢禮倍加○沽酒買魚誠且敬○激儂拈句手頻叉○

病者（宜生）

在某一個年的秋季裏○我遇見一個叫歐陽君的青年○至今我在眼簾心版中幻現着那麼一個跌宕生姿 的青年影子○時還引起我不禁的笑而關聯地又惹起我莫名的悲哀！一個傍晚○夕陽壓在水流的那一端○在波中翻出明暗相間的餘光○建築物○小舟○和舟上的人們倒影○清切地印入河中○被西風拂得一動一動地○十分活躍着自然之美○使人感到造化所給人以靈魂的安慰之偉大○那時我同着相識不久的歐陽君站立在岸上閒眺○一面作着繼續的談話○我因爲在蒼然暮色之下的秋景涼動了這悲衆落寞的心弦○因爲凉意和幽思的接應○不禁又觸起我萬端煩惱的情緒○便和歐陽君吐一聲長喟○同時也因爲我這一聲長喟○反映出歐陽君三個小時的談話○把他二十二年的生命史頁○赤顯顯地一篇一篇的擺在我的面前○

歐陽君自人世那一天起○就過度着席豐履厚的生活○伏在辛禍家庭的襁褓中○襟上還掛着一張無質的『名門子弟』的徽章○可是他的行踪表現○就像一個被大浪摔在下流的人○也就像被艱澀的環境壓迫得要瘋狂了一般○行路時○渾身運動着○說話時笑得將筋暴浮起很高○將頭似要伸到對方的懷裡○不客氣○不雕飾地談笑生風○無論是個人 或別人 的善惡○都直言無諱地宣示出來○最後更要加上幾句痛快淋漓的評語○他用舌尖齒端○和唇上原厚的肉○去描寫一個人○非常深刻活現○他的言語藝術○可以說更神於寫生妙筆○比雕刻家○攝影家○都來得更眞切○更實在○如果在他口中在形容這個人的時候○使你一定就覺得這個人似現實在你的面前一樣○尤其是他若抓住一個人的劣點的核心○他就更要將這核心的原子○一粒一粒地分晰出來○大家又 怕他○又煩他○但○誰也沒有應付他的方法○只有作不屑一顧和付之一笑的態度○給他一個綽號叫〃魔〃○他幷不反對這種稱謂○也承認自己是神精異常○不然○也不會時常在屋中把一切的東西都摔了○也決不會一個人無端地就在地上打滾○更奇地怪每天若給一個童齡妓女送兩塊錢○也不住宿○更無因地在衆目共睹之下○給裂園行的胡仙磕了許多頭不但這樣 ○有一個夏季酷熱的天氣○他自己一個人穿着一件棉袍○四天沒動地守在一個斗室○只喫了四個饅頭○若說是他神經錯亂○他不贊美惡人○也不罵好人○只是○怎樣放浪○ 他就 怎樣去作○這種狀態人們或以爲他受過什麼刺激或深重的壓迫○其實他的日子○就像春水那樣穩靜無波○他告訴我說○他若存一天離開女人就不能生活也因爲他是陶醉在妻愛 的氛 圍中啊○他更不想升官和發財○他更有什麼失意而使其如此呢？也只是在他客 觀的人生 立場上○覺得世界的黑暗○人情的冷酷○就想用他微渺虛靈的力去碰擊世界與人情○然則○這也確是神經病 者的可 笑現象了！

他處處是使我忍不住的笑○在別離後○又想起來一面之○一面又悲哀○因爲在孤零飄泊的羈旅中再沒有人使我能從肚子裏發出酣笑了！

八○一三○夜○金川○

哭金子緘（用一棠有桃花詩韻）（李宗熙）

人間萬事骨無已○百歲駒光影易斜○誰解彭殤皆妄作○又從廛世見曇花○
參禪茹素抑何辜○善念躬行見早圖○二十年來名下士○未完德業已全輸○
大將隆知舊譽成○身經貧富一心情○權門久住無閒言○進退雍容獨愼行○
魂歸何日望冥冥○客裏邯鄲夢已醒○化鶴重來千載後○誰知舊物竟凋零○
玉貌丁年記憶深○荒城曠野忽成吟○信知生寄如彈指○痴念常存一片心○
白楊孤塚最堪憐○風雨瀟瀟天四邊○燈火萬家城市裏○無言獨臥牛眠田○
舊時書劍舊冠裳○瞥眼繁華夢一場○不憐治家還治事○勞勞心力枉奔忙○
蓬蓬墓草色離迷○飛絮閒花散作泥○寂寞泉臺合璧照○多情更有○鷓鴣啼○——康德五年九月七日於開原縣○

訪袁兆傭新居（歸來邻寄）（炳忱）

契濶經多日○遙來一快談○眞能消鄙吝○何事久盤桓○
違別南樓月○仍銜北寨寒○廻車觸言邁○折柬報平安○
地近皇居壯○庭偏野趣幽○雜花香郁郁○秋草碧油油○
門外稀車馬○胸中少冠讐○尙書官位重○仍舊態休休○

滿映新片　知「心曲」的輪廓（上）

滿映新片『知心曲』現已製竣此片取材於都會之暗黑街在無賴漢舞女○强盜○小姐活躍裡○描寫少年男女之義俠與純情的生活誠興味無盡之特別作品也○主角是在『大陸長虹』片內演秀娟之兒無賴漢積鴻的杜撰○對手舞女梅麗之李鶴○乃第三期生中特選而充主演的佳人○再加名聞一時的劉恩甲○王宇培○季燕芬○崔德厚○孟虹○與助演之第二三期生中將來有爲的劉鈞劉○春榮○王非義○浦蕭大昌○華愚○趙書琴○安琪○周路人等係從來滿映作品破格嶄新之激情篇○共拍製陣容如下○

▲職員
腳本　重松　周
導演　高原富次郎
副導演　尹寶元
撮影　杉浦要

▲演員

劇中人	扮演者
豐國傑	杜撰
梅麗	李鶴
孟小魁	劉恩甲
林紹青	劉鈞
張大人	王宇培
同夫人	劉春榮
張小姐	季燕芬
張少希	王非義
侍女	王瑛
李管家	崔德厚
汽車夫	張書達
强盜頭目	蕭大昌
强盜嘍下	華愚
舞女	趙書琴
〃	孟虹
警官	浦克
刑事	安琪
〃	周路人

『知心曲』之一幕（李鶴與劉恩甲）

無線電

九月十二日（星期一）

前
六、三〇（新京）國歌
七、〇〇（新京）初等日本語講座
七、五〇（全滿）清晨音樂（唱片）
室內樂
八、二五（新京）建國體操
一〇、五〇（哈爾濱）學校講話　日本語會話之練習　哈爾濱市公立南馬路國民優級學校　宋國威
一、〇〇（新京）新聞
一、三〇（哈爾濱）河間大鼓　劉秀走國（十三）竇景森外二名
四、四〇（新京）新聞
五、三〇（哈爾濱）兒童時間　兒童劇　聰明的徵瑞　哈爾濱市公立建國國民學校兒童　徐淑貞　外七名　指揮　金國鋒　孫毬昌
五、五五（新京）中等日本語講座
六、二五　評詞三俠劍（三六五）何少庭
七、〇〇（新京）新聞
▲滿華交換講演週年紀念轉節目
七、三〇（新京）講演　滿華親善　侍從武官長陸軍上將　張海鵬
七、四〇（新京）流行歌　李香蘭
八、〇〇（奉天）舊劇　汾河灣　奉天中央放送局國劇研究部　老生　薛仁貴—于連客　青衣　柳迎春—佟秋影
八、三五（哈爾濱）西洋音樂　交響曲　第一番　貝多芬　作曲　哈爾濱交響管絃樂團
九、一〇（奉天）成人常識　關於家畜防護　沙金沼
一〇、〇〇（新京）新聞
一〇、一〇（全滿）絲竹合奏　一、萬年歡　大連太極佛堂音樂部員　二、回回進寶　三、八仙慶壽　四、扯不斷
一〇、三五（全滿）京韻大鼓　古城相會　薄銀花外二名

明倫詩社來稿

蝌蚪（高佩石）

大頭細尾一群群○躍水隨波皺綠紋○魚貫秧秧三日雨○蛙鳴閣閣半溪雲○蛟龍不是池中物○點畫誰藏塚裡文○回首閻山碑碣古○石殘苦絅字難分

蝴蝶

亞笑胎生混化生○一臺影戲大星明○芳尋艷摘來香國○燕語鶯啼鬪錦城○恰共守人援援○倚紅偎綠我卿卿○何時頓醒莊公夢○贏得揚州一覺名○

螳螂

只以當車名乃彰○微蟲有勇動君王○秉來天性無邊猛○讒得人寰莫逞强○最喜枝頭蟬噪綠○那堪林外雀飛黃○洞明物理資文化○自醒春婆夢一場○

蟋蟀

微微微物甚知時○唧唧吟秋觸客思○在戶鳴來分冷煖○閒堂鬪處决雄雌○庭梧葉落風三面○架豆花開月一籬○四壁聲聲聽不斷○激儂午夜苦題詩○

臨江仙（書麟）

去歲相別同見月○今夜整是一週○往事都不堪回首○思君歡樂處○好夢在灤州○

九星日鑑

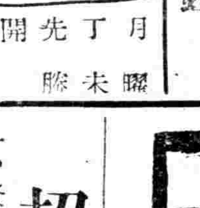

九月十二日　舊閏七月十九日
月曜　丁未　先勝　開　張宿

▲一白之人、上午入於迷惘、下午則爽然矣、乾庚東吉▲二黑之人、介紹事、仲裁事、務須讓於他日、乃吉、丙甲壬吉、▲三碧之人、事物整頓、一絲不紊、進行可也、丁庚乾吉、▲四綠之人、守爾身份、不可妄進、自然樂在其中矣、南壬甲吉、▲五黃之人、君不安居高位、須自己操勞、乾丙庚吉、▲六白之人、雖有閑散狀態、然中露幸運佳兆、坤艮西吉、▲七赤之人君如能愼言不虧人望、則吉、坤艮北吉▲八白之人事無論大小、凡投機事業、總宜愼之、丙丁乾吉、▲九紫之人夢見成功、然而此日甚難實現、東巽丁吉、

本報主辦小組象棋賽會奕乘錄

趙文宣（紅）
白桂山（黑）
黑先紅後（趙勝）

（11）

第三局

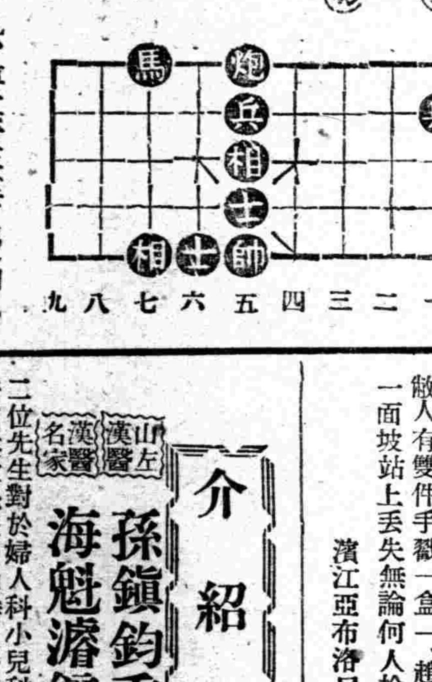

相七退九、炮五平二、炮六平九、車二平三（去馬）相九退七（去車）炮二進五、相七進五、炮二平六（去車）

納閃能（松下牌）電熨斗
ナショナル

松下電熱株式會社

招募司機練習生

一、資格　年齡二十歲至二十五歲之滿人男子、有高等小學校卒業以上之學力、並須有市內實確保證人二名以上者
二、人員　五十名
三、截止　九月二十七日
以上希望者可持親筆履歷書及手札型像片一葉並身體檢查書（很滿鐵病院又市立病院）在截止日前到本所報名

新京交通會社總務課庶務係

律師谷滿 代表 伊良緊要聲明

頃據伊君良稱鄙人祖塋郎家墳坐落奉天市西毛君屯該塋古松經鄙人由族衆手買得有買契爲憑爲永保祖塋計會呈蒙奉天市署令區保存名勝古蹟在案倘有盜賣上記墳樹者無論任何人買去概作無效請代登報聲明等語合代登報聲明

奉天地方法院北胡同一號
律師 谷滿事務所謹啓

看護婦募集

初通日語二名志願應募者將履歷書及最近像片送到

義縣公醫診療所

市房屋抵押借款

本處需款擬將新村市平化大街路北市房數所抵押借款月利按本百分之二（即二分）債權欲自取租亦可如有出貸者請至敝處接洽可也

奉天市皇姑區新村市房產經理處啓

遺失手戳聲明作廢

敝人有雙件手戳一盒一、趙成霖印一、枝榮二字於八月九日在一面坡站上丟失無論何人拾去概行作廢

濱江亞布洛尼站天合慶 趙成霖啓

介紹漢醫

山左名家
漢醫 孫鎭鈞秉卿（前在鐘樓南同利生藥店現還本堂應診）
漢醫 海魁濬鏡泉（前在小西關同益堂藥店現寓本堂應診）

二位先生對於婦人科小兒科勞傷吐血肺病歷經有年頗有心得新寓本堂恐未週知特此介紹

奉天中街路北天元堂藥店　電話四—三一六〇

康德五年度後期 招生 插班生 新生 廣告

一、商業部（第一學年（高小卒）第二學年（以上學力者）第三學年（初中卒）第四學年（以上學力者））
二、鐵路日專部（A初中卒以上 B高小卒以上同等學力者）
三、留學中學部（第一學年）公學堂卒
並有宿舍詳細簡章附郵票二分即寄

奉天東亞商工學校啓
址奉天大北邊門外大馬路南　附屬日本留學中學堂

經濟與產業

大連埠頭之存貨 速謀存貨之一空

關東州廳長官談

【新京】關于大連埠頭之滯貨處理問題、關東州廳長官發表同廳之方針如左、

近時大連埠頭之鐵鋼類其他存貨現在既達約五十數萬瓲之多埠頭事務所其他關係帮之善多策亦無其効、益益呈增加之一途對滿洲各方面有多大之支障洵爲遺憾之點、

而該存貨原因、由今次之事變關係乃至關東州之特殊性等種種之事情、萬一因投機其他商策等之自已便宜、埠頭存貨引取又送貨有遲滯之場合於現下之戰時經濟體制下不能看過極力要排擠故當該關係者、可及的自發的須努力是等滯貨處理、而期物資需給之圓滑、以切望非常時國策之協力再說今後依然該狀態之場合依法令謀必要處置、不能止當廣以前述之方針暫注視該事態此際特望關係業者側之善處猛省、

關於大連埠頭百貨問題

岸產業部次長談

【新京】關于大連埠頭之存貨處理問題、現產業部經部、關東局滿鐵等協力下、爲對策研究中、依最近之調查鐵鋼機械類之約十萬噸爲埠頭有五十萬噸餘之存貨、然發送請求頗爲僅少、致當於特產輸出期、對輸出裝貨呈多大之支障、當局存貨發生之原因基主業者之豫想轉入、今次發表產業次長該業者不應之場合倉置料金之提高又以日滿商事强制收買等應急措置之趣旨發表强硬意對策

近時大連埠頭之鐵鋼類其他之存貨現在已達約五十數萬基之多埠頭事務所其他關係帮之善後策無効力、益益呈增加一途對滿洲各方面多大有支障頗爲遺憾事該存貨種種之事情爲因由投機其他鑑商策等之自已便宜、埠頭存貨之取引又送貨有連帶者、如斯對國法施設之整備

滿洲國產業開發五年計畫之遂行等、障害爲多故當該關係者可及的自發的、努滯貨之處理以須期物資需給之圓滑、今後依然舊狀態繼續之場合、政府謀必要的强制的處置、故滿洲國政府連絡關東州廳任該事態之取締、對關係業者側要望速善處猛省矣

金票國外運出者 決嚴重處斷方針

【大連】大連之日銀券等因南方輸送之不法行爲、一般與大衝擊、日銀券、法幣聯銀券、依利差特異性以單獨犯不能爲組織的係連鎖犯罪、中有一種股份組織之惡性犯罪團、多連絡係船員負重要任務、南方系中國人爲中心、一部日本人無意識裡爲躍動之狀態之戰時中不異受敵國人之操作故今後要嚴重警戒、而一部者忘却時局、喪失理性、蹂躪國策、賣國的行爲者有二三、爲頗遺憾、利差獲得之經路、最初日銀券向上海爲運去、而交換慘落之法幣、該法幣搬去向天津方面交換聯銀券、共間每百圓、得二三十圓之莫大利差、大連方面六月以來鮮銀券之日銀券交換者呈續出、各銀行一律爲警戒、今後利用兩替屋錢莊等、後最近利用日人每百圓、一圓乃至二圓爲謝禮、主日本內地歸還爲理由、係交換者潮海高等課長、時局柄說、財務當局談、爲金票法幣及聯銀券之利差獲之起見金票之國外搬出行爲、爲我滙兌管理法令之違反行爲、對取締有抵觸、然爲目前之利益、獲得之起見、忘却國民的理性、有蠢動之徒輩、爲頗遺憾、故命的取締、加以嚴重注意、最近此種徒輩、益有增加之傾向、相當多數之違反者爲檢擧、更今後利用時局專謀私利、今後基國策雖犯輕微爲斷乎處分之方針、

關于林業法改正

林野局當局之意見

【新京】於協和會全聯協議會、產業關係議案中、「現行林業法改正及國有山林之一部確保之」案爲提出、對該案產業部當局之見解如次、甚滿洲國林野行政之特殊性、別段雖不認改正之必要、於當日之會議、由井上林野局長加說明、對本件對林野局之意如次、向林野經營之如何、於國土荒廢顯著之滿洲國國土保安、水源涵養等、對公共的關係有頗重要性、一般民衆特對農民生活之影響爲甚大、故林野當局以國家及民生一般之大局的利益爲第一、謀各般之施策、就中林野對將來之人口增加、爲耕地擴張之起見、一部有留保之必要、且鑑林野經營之形態整備、個個之利害關係爲後、國以家的利害關係爲基礎、該事實中華民國之林野政策上、立木地之民間售賣爲禁、故因有力者之利權的策動、以開墾爲名、立木地於荒地之名爲售賣而大部分不實開墾、行伐立木地之無斷伐採、獲得巨利、依是等之事情、以林野不當之占有、謀權利的主張、到底不能承認、政府基此間之事情、新樹立政策謀林野之綜合的利用調整、

依治水及國土保安上之要請及其他各種產業上之要求、鑑大造林實行之必要、特殊計畫爲實行、造計畫完成舊政權時代之民地官木之規定均爲撥用、以一般農民之自家用薪炭等、以無償使伐採、且對民地官木之土地、依據康德四年十一月一日經濟部令、自四年度斷行地稅免除、即爲一大公共備林、採用舊制主基社會政策上之必要、

故今還撤廢該制度、於民有林制定困難之現狀、到底爲不可能、農村社會制策上不能許容、政府近確立全面的林野政策、現行制度之不備欠缺等、爲極宜改正之方針、

滿商簿記奬勵

講習會開催

奉市滿商間、從來無商業簿記、僅按習慣、用極幼稚煩雜之記帳、是以稅務官廳方面、力倡本諸新興國之前提、宜奬勵使用近代的新式簿記、而一般商人、亦漸自覺、鑑於去年新京道德總會之實績、今庚奉天道德總分會、亦應市內商人熾烈之要望、在大南關、大南門裡、大東門裡、大北門、小北門裡、五分會、各開三個月間之普通簿記學講習會、近即開催、其成果殊足期待、

配給原料之分配量決定 飼料組合改組案呈進展

【大連】爲日滿飼料統制機關爰設立日本飼料配給會社、已在大連設出張所、在滿洲近出現滿洲糧穀會社、新糧期後謀集貨、雜糧業者現注視情勢動員、關于集貨、乾燥問題在介在、不能忽視大連大戶之乾燥機使用、是係最妥當之觀察滿洲國亦期萬全、以利用業者爲得策、飼料製造業者、屬於日本飼料配給會社之今下由同社受原料（高粱、包米）十萬五千瓲之配給、製品如日本飼料工場從來之方法、實施取引自十一月開始原料配給、而關東州混合飼料組合、關于組合員之配給原料分配方法及數量、協議之結果、今次參酌數年間之實績及特殊事情、分配額爲決定、求監督官廳、關東州廳之承認、配給方法數量、大體定一年間、配給全額十萬五千瓲之配給對策等、日本飼料會社間爲折洽、飼料組合爲內部統制之起見、對外的改現機構、依實業組合會法人權所有之同名組合爲必要、原料分配額定決後十五日頃開催組合臨時總會、關于原料分配爲協議正式決定、

國內 消費大豆檢查 檢查料不爲減免

【新京八日電】於重要特產物國營檢查大豆檢查料減免之要望、檢查法之實施以來、屢屢由地方官民由中央當局爲提出、先般之全國農事合作社專務董事協議會討論、本年度協和會全聯協議會、再就本問題爲協議、要望國內消費大豆之檢查廢止及檢查料之免除輕減對之、產業部當局、依左記理由、指摘檢查料輕減之不必要點、由五十子農務司長致詳細之回答說明、特產物國營檢查一謀品質之統一向上及取引之圓滑化、就中輸出之增進爲第一目的、檢查所要經費政府及滿鐵負担大半、對一般業者努力極力負擔之輕減、故檢查料爲無類例之低額、且於商品價格之對比、其比率極爲些少、依檢查、商品價值呈顯著之向上、然輸出阻害之虞不能承認合作社之生產檢查及依國營、檢查法、檢查制度之連繫統一等、現爲具體策之考究、

新大豆出貨

【新台子】十日向新台子信和商會有白眉新大豆二石之出糧、以五圓七十五錢、初妥爲成立、比例年早一週間、品質乾燥良好、但爲小粒、

本年上半期之 鐵道輸送成績

本年度鐵道輸送、上半期、僅爲二旬、本期內觀旅客輸送狀況比較的呈惡條件、然呈預想外之好成績、四月一日以降迄八月末日社線、國線乘車人員總計一千八百二萬二千六十一名、比昨年同期爲三百四十一萬二千三百七十六人之激增、迄九月末日豫想二千二百萬人突破、內容如左、

月	社線	國線
四月	一、六八〇、六〇五人	一、九六六、九五[illegible]
五月	一、七六九、五五五	一、八四一、三一七
六月	一、六七七、六八五	一、七〇八、九三三
七月	一、八〇〇、三〇〇	一、八五三、一一三
八月	一、八一六、〇三三	一、八九六、四八八
計	八、七四四、一七八	九、二七七、八八三
合計	一八、〇二二、〇六一	

俄國飯店 歐林比克

OLYMPIC

諸君欲飽口福請至歐林比克飯店
特備俄國大菜 零吃隨意方便
適於宴客會友 注意潔整盃盤
庖師由京聘請 精工細製週全
不但食物味美 而且定價極廉

洋酒 西洋糖菓 咖啡牛奶
時間 早飯午前八時 午飯十二時 晚飯隨意
地址 奉天日站浪速通二七番地 大和旅館西鄰 電話3二六八四

日語教授 日滿書院招生
九月二十日新班開學
普通科第一學期（初學者）
普通科第二學期（四個月以上學修者）
簡章 函索即寄本院爲研究語學者便利計所有各班均可按各人之程度隨時免試插班入學
地址 奉天市大西城門裡瀋陽縣胡同電(四)三三四六番
宿舍 本院爲遠道學員計備有宿舍

奉天日語學院招生
科別、高級科、專修科、初等科、
額數、各科均五十名、插班生二十五名、
開學、現已開學九月五日以後隨時入校
校址、奉天小西邊門外總站北鐵路局舊址
（備有詳章函索附二分即寄）

天光電影院
→大西關大街路北・電話（二）三二七八←
九月十日 十一日 十二日 公映
震驚銀壇兩大偉作！！
導演……王文濤
王丹 葉苓 主演
滿映協會全部有聲對白歌唱新傑作
萬里尋母
表揚母子們的慈愛！ 憚明人生裡的崎嶇！ 揭穿手足間的紛爭！ 打破家庭中的黑幕！
為人父母者當看！ 爲人子女者當看！
同時開演
北京
寫盡都市風光 馬連良 京劇本片獨有
時間 循環開映 每日午後一時起至十時半止 假日 午前十時半起
價目 樓上四角 學生三角 樓下三角 學生二角 軍警……半價

光陸 CAPITOL THEATRE
奉天城內中街光陸電影院
九月十日 十一日 十二日 公映
震驚銀壇兩大偉作！
導演 王文濤
主演 王丹 葉苓
滿映協會全部有聲對白歌唱最新傑作
萬里尋母
表揚母子慈愛！ 憚明人生崎嶇！ 揭穿手足紛爭！ 打破家庭里幕！
全時……開映
北京 全片八卷 寫盡北京都市風光
京劇名伶 馬連良 表演 片內在本放大光芒
日期 九月九日（星期五） 十日（星期六） 十一日（星期日） 十二日（星期一）
時間 每日由下午一時起 晚十時止 隨時入座 循環開演 星期例假上午開演
票價 樓上一律三角 樓下散座四角 廂位每位五角 學生樓上二角 軍警幼童半價
優待券 末日有效

亞洲電影院 小西頭電車路
今日開演
明星影片公司偉大出品 全部對白巨片
小玲子
趙丹 談英 主演
同時貢獻 陸克征服王
票價 樓上……三角 樓下……二角 軍警學童……半價
演期 十二日（星期一） 十三日（星期二） 十四日（星期三）
時間 午後一時開 晚十一時止 假日午前十時開
本期隨票送半價優待券
廿二日准演
天一出品 有聲對白 羅品超 梁雪霏
主演 夫婦之愛

大西醫院
診療 內科、外科、其他各科、各種痳醉品慢性中毒
入院隨時應需 院診往診隨意
院址 奉天大和區霞町三番地（平康里西頭會仙閣北拐角）
院長 樂德軒

瀋陽繪圖事務所
奉天警察廳許可
辦理一切繪圖事件
奉天大西城門裡
電話四二七五二號

張恨水著 長篇武俠小說
鐵血情絲
張恨水先生改換筆鋒大傑作
大有一看再看百讀不厭之魔力
定價一元五角特價九角
各埠書局均有代售
奉天三經路北口 文光書局發行

雲閣電影院
九月十日 十一日 十二日
今日兩大貢獻
新華公司偉大精片 滑稽巨片
飛來福
韓蘭根 劉繼群 殷秀岑 洪警鈴 主演
加演 恐怖巨片 理想科學
時間 下午一時起 晚十一時止 循環開演
票價 樓上三角 樓下二角 軍警幼童半價

國民電影院
工業區國民市場內
九月十一日 十二日 十三日 三天
藝華公司全部有聲神秘巨片
神秘之花
這裡有千嬌百媚神秘女郎！ 這裡有窮凶極惡流氓強徒！
白楊 王乃東 秦桐 關宏達 馬陋芬 主演
色的挑動！ 財的誘惑！ 靈的吶喊！ 生的掙扎！
花一般的罪惡 狼一般的兇狠
時間 每日下午一時起 十時半止 隨時入座 循環開演 星期例假 上午十一時開演
票價 樓上一律二角 樓下一律一角 軍警學生 樓上一角 樓下一角

東亞電影院 電話2.3542
今日開演
明星公司 社會哀艷 偉大鉅片
永遠的微笑
胡蝶 龔稼農 舒繡文 龔秋霞 王獻齋（主演）
紅歌女密意痴心！ 爲情郎憔悴！ 馬車夫憐香惜玉！ 難補情天！
全部有聲 歌唱對白
時間：每日午後一時起 每星期日午前十時起 循環映演

仁丹
連衡『防共』是日滿的天經地義！
貫澈其目的之根株・實在一德一心之精神：
附贈仁丹藥盒的使命
高唱團結防共 珊瑚似的赤誠
此者實爲日滿兩國民寸時亦不可閑却的兩件最大緊事。本行有鑑於此・玆製供「防共」「珊瑚」兩種藥盒。在每用仁丹的時候，依其時時刻刻銘諸心版而提醒喚起，藉資顯揚愛國精神。
目下 對於鎮暑清涼與化食消毒，無論何人都必須效用仁丹。
今夏效用仁丹！務請購用時局上必携的藥盒。

附贈 防共藥盒
盒的兩面上配上表示世界地圖的圖樣在每用仁丹的時候，隨用隨喚起防共國策，實際是最適切時局的藥盒。
銀粒仁丹伍角包
珊瑚藥盒
表徵赤誠報國的珊瑚色，實在有瀟洒快暢的近代感覺，由仁丹的成効而資提醒應付時艱的愛國精神。
瑰玫仁丹壹角包
森下仁丹株式會社出品